



un programa de **aventuras** para **1º de Mayo**
las experiencias: **canoas, bici, 4x4, quads,**
barco, barca de pertxar ...; cuatro noches/ P.C.

30 ABRIL-4 MAYO

-Tarragona-
2014

Ficha técnica

Hay un resumen o **perfil** de esta ficha en la Web **genteviajera.com**

la idea:

Una inmersión en uno de los **mayores humedales** del Mediterráneo, con diversidad de paisajes y en continua transformación; cruzándolo de punta a punta en **bicicleta**, en **canoas**, en **barco**, en **4x4**, en **quad**, o descolgándose desde torres de madera...

Mientras, **cincuenta mil aves**, entre ellas cinco mil flamencos de pluma rosa, ocupan lagunas, dunas, islas y playas; un ecosistema que es **ZEPA** -Zona de Especial Protección para las Aves- incluido en el convenio RAMSAR.

la propuesta:

En el Parque Natural **DELTA del EBRO**, al pie del macizo del MONTSIÁ, **dos itinerarios** en **BICICLETAS** de paseo siguiendo los observatorios de AVES: por las "bassas" de L'Encanyissada, la mayor LAGUNA del Delta, y de la Tancada, con una de la mayores colonias de FLAMENCOS; y por los islotes del GARXAL, un excelente lugar de observación de los CALAIXOS de Buda, un territorio de nidificación e invernada en los "cajones" o lagunas salobres.

Descenso del Ebro en **CANOAS indias** entre meandros y riberas de caña; en **BARCO** hasta las grandes ISLAS de la desembocadura; y el silencio de "PERXAR" con pértiga en **BARCAS** tradicionales, por lagos, canales y riberas de carrizo, entre campos de ARROZ;

Itinerario en vehículos **TODOTERRENO** cruzando caminos de arena: por la Punta del Fangar, una flecha de limos que protege la BAHÍA, PLAYAS casi salvajes y kilométricas, de aguas transparentes, donde surge el efecto de los ESPEJISMOS, y que son refugio privilegiado para COLONIAS de cría,

Desde el puerto de pescadores de la Isla del Mar, las artes de pesca, la ACUICULTURA, con criaderos de lubina, dorada, ostras...; los nenúfares en los **ULLALS**, manantiales o surgencias de agua dulce; la GOLA o brazo de Migjorn, donde se marisquea y pesca la anguila; la PENÍNSULA de la Punta de la Banyà -Área de Reserva Protegida-...

Combinado de AVENTURA: veinte PUENTES de madera y cuerdas, destreza en boulder, escalada en rocódromo, grandes TIROLINAS, circuito de QUADS, navegación en KAYAK, y zona de tiro con arco.

Descripción de las actividades incluidas

con detalles sobre su ejecución, entorno, características, preparación, niveles, duración...

Jueves

Ascensión desde la Font Burgar, con **guía** de naturaleza, una pequeña fuente en medio del encinar, a la roca de la Foradada -horadada- que es el punto **más alto de Montsiá**.

Desde los alrededores de San Carlos de la Rápita, se tomará un estrecho sendero que atraviesa una zona boscosa que permite ascender con la vista puesta en el mar; después de los llanos de Matarredona, se encuentra de frente una gran roca calcárea de unos veinte metros de altura, que está "horadada" en su base por un gran agujero de unos tres metros de alto por veinticinco de ancho y con una pequeña cueva lateral; desde aquí se podrá observar, desde setecientos metros hacia abajo, todo el Delta del Ebro y sus pueblos; *duración: tres horas y media.*



Itinerario en **bicicleta de paseo**, con **monitor** de ciclismo, desde Poble Nou del Delta, por caminos agrícolas *-sin desnivel-* alrededor de la laguna de **L'Encanyissada**, la mayor "Bassa" del hemidelta Sur, llamada así por la fantástica cantidad de carrizo y juncos que la circundan; se compone de una más pequeña conocida por el Clot *-hoyo-* y la mayor que se encuentra al pie de la Casa de Fusta; en la unión de estas dos mitades se encuentra el puente del Través, donde hay un mirador circular, uno de los mejores sitios de observación al atardecer, cuando el sol cae hacia el Montsiá; aquí se encuentra un arte de pesca fijo extraordinariamente único: "la

pantena", unas redes articuladas en forma de embudo que se encuentra en el canal de Sant Pere que une la laguna con la bahía de les Alfacs. Durante las paradas se identificarán la avifauna desde los puntos de observación del humedal, miradores y torre de observación; se encontrarán ánades, cercetas, silbones, frisos, patos cuchara...; *duración: tres horas.* Finalizado el circuito, se realizará una aproximación a uno de los lugares de mayor concentración de flamencos desde uno de los miradores de la Bassa de La Tancada, una laguna que se encuentra muy cerca de la playa, con un mayor nivel de salinidad que la de L'Encanyissada

Al atardecer, una vez terminado el itinerario en bicicleta, quienes lo deseen, pueden aproximarse con los propios vehículos hacia el Trabucador, donde comienza la península de la Punta de la Banya. Un poco más allá termina la carretera asfaltada y hacia el sur hay una pista de arena que utilizan los vehículos de las salinas y los guardas de la Reserva Natural.

El Trabucador es una barra de arena de algo más de cinco kilómetros, con un ancho que oscila entre los cien y doscientos metros. Es un lugar excepcional para observar aves, tanto las que vienen por mar abierto como las que cruzan por la bahía de Les Alfacs; con los vehículos habrá que ir despacio, procurando no salirse del carril marcado, hasta llegar a las salinas de La Trinitat, las únicas, de cuantas hubieron en el Delta, que se mantienen aún en explotación; se observarán las cubetas de concentración de sal, cubiertas de aves marinas, limícolas y flamencos rosas durante todo el año; se podrá avanzar a pie hasta el mirador de la Banya que dista, desde donde se dejaron los vehículos, un kilómetro y medio aprox. Éste es el último lugar accesible, ya que el conjunto de la península mas meridional del Delta es Espacio Protegido y no se puede pasar; es una gran superficie de arena anegadiza, con pequeños islotes, que por sus valores biológicos excepcionales es una de las joyas del Delta; el lugar predilecto para la reproducción de una de las aves más emblemáticas: la gaviota de Audouin, que en este lugar alberga mas del



setenta por ciento de la población mundial, aparte de serlo también para otras especies tan valiosas como las avocetas, los tarros blancos y los referidos flamencos; *duración estimada: una hora*

Viernes

Descenso del río Ebro en canoas indias de cuatro plazas o **piraguas** de dos, dirigido por **técnicos** de piragüismo, por un tramo de aguas con corrientes tranquilas y de curso ancho, anterior a la desembocadura. Se saldrá del embarcadero de Amposta y se navegará observando unas orillas con vegetación salvaje, cañizares, palmeras, arboleda de ribera, ciñendo los meandros, rodeando islotes e islas como la de Sapiña o la de Gracia –*con una importante plantación de maíz y cítricos*- hasta llegar al embarcadero de Sant Jaume d'Envejá frente a las primeras casas de Deltebre; si soplara el viento desde el mar, habrá que remar con algo de ola "contracorriente"; es fácil apreciar los sedimentos de arrastre en el borde litoral; *duración: tres horas y media aprox.*



Después de comer, excursión en **crucero** por el río Ebro hacia la desembocadura, desde el embarcadero en Deltebre; se observará la vegetación de las riberas, pequeños islotes y las grandes extensiones de arrozales. Próximo al mar, se encontrarán las dos grandes islas de origen aluvial que dividen la corriente en dos brazos principales o Golas, así como la zona húmeda de El Garxal, donde se pueden observar una gran diversidad de aves acuáticas. La **desembocadura** es una de las zonas más cautivadoras del delta del Ebro, donde se enfrenta el agua dulce del río de color esmeralda con la salada del mar de un azul intenso; es un lugar de gran dinamismo, donde los cambios se producen durante los ciclos climáticos. En este último tramo el río consigue su máxima anchura -*trescientos cincuenta metros*- justo por donde se desvía la desembocadura actual -*el Galatxo de Sorrapa*-; a la derecha según se aborda la desembocadura, se encuentra el islote de San Antonio, formado por arenales y dunas, que con el tiempo y la ausencia de la presencia humana, ha sido colonizado por una vegetación espontánea, en un espacio completamente virgen, convirtiéndose en un punto de enorme concentración de aves; y el barco es el único punto de observación posible; *duración: hora y media*

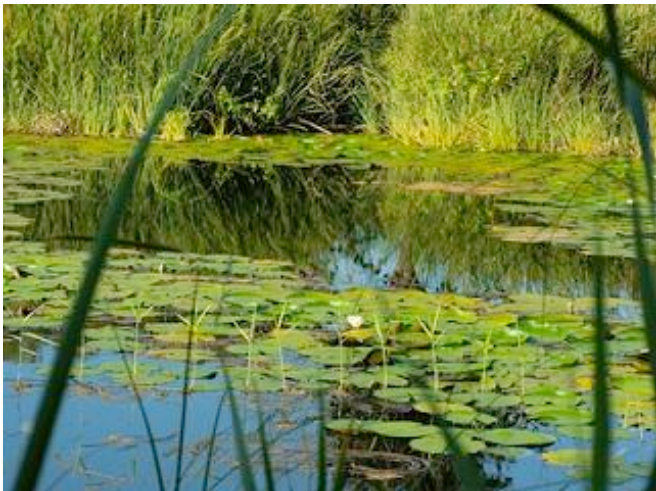

Al finalizar, se proponen dos lugares para visitar con los últimos rayos de sol:

Los **ullals de Baltasar**; los ullals –*ulls: ojos*- son unas surgencias subterráneas de agua dulce, provocada por la presión de las corrientes de agua continental, que rompen en algunos lugares de la depresión menos resistentes al caudal freático; son espacios mágicos, rodeados de tierra oscura de turba, circundados por canales naturales donde se pueden observar tortugas, ranas, y aves distintas a las del resto del Delta; y entre la vegetación excepcional, se encuentran flotando los nenúfares...; es fácil que en semana santa se abra por primera vez al turismo cinco o seis de los ullals de Baltasar, a través de un camino balizado.

La **Gola de Migjorn** y la bassa de l'Aufacada; la desembocadura del Ebro, está sujeta a continuas transformaciones como consecuencia de la variación del caudal del río, de la cantidad de sedimentos que transporta el agua, o de las condiciones del mar. La Gola -*brazo o garganta*- fue una de las antiguas desembocaduras del río, que normalmente permanece cerrada por una barrera de arena y sedimentos. Desde Sant Jaume de D'Enveja, una carretera estrecha lleva hasta la Gola y continúa luego por su margen derecho hasta la propia playa. Se podrá realizar un corto paseo por la antigua desembocadura del Ebro que es una barra de arena que forma parte de la misma playa. En realidad funciona más como una laguna que como un río, ya que se alimenta del Ebro y no tiene salida al mar, actuando a veces a contracorriente cuando desciende la fuerza del río; es un brazo de tres kilómetros y medio de longitud, sus cañares acogen muchas especies de aves, y no es extraño ver grupos de anátidas, así como el martín pescador, el cormorán o el calamón. Dentro del ecosistema del Delta representa un reducto ambiental que separa la parte continental de la isla de Buda, a la que no se permite el paso. En época de la pesca de la angula, los pescadores la mantienen artificialmente abierta; junto a las orillas no es difícil ver faenar a algunos mariscadores. En la playa hay una torre de observación desde la que hay una perspectiva tanto de la isla de Buda como de la Bassa de L'Aufacada.

Sábado

Itinerario en **vehículos todoterreno**, con **guías** de naturaleza, por las zonas más inaccesibles del Delta del Ebro. Se llegará hasta la localidad marinera de la L'Ampolla, que en el siglo XVI era sólo un antiguo hostel en el Camino Real a Tarragona; su nombre proviene de la forma que el río y el mar fue dibujando los límites de una "bassa" o laguna que llegó a tener forma de botella -*ampolla*-: la bassa de les Olles, a la que se llega siguiendo la playa del Arenal; es la laguna más pequeña del Delta, de escasa profundidad -*metro y medio*-, fue la primitiva desembocadura del



Ebro, y está separada de la bahía por una barra de arena. Se rodeará con los 4x4 una parte del perímetro hasta los alrededores de una torre mirador y un observatorio, a los que se accederá a pie, y desde los que se observarán gran cantidad de arrozales, las riberas del canal bordeadas de carrizo y junco, hasta alcanzar la vista la ribera opuesta de la bahía de El Fangar. Se cruzará por un puente el canal o gola, hasta la playa de Lo Goleró, donde hay varias construcciones de madera; en este lugar el mar es poco profundo y a lo lejos se verán los criaderos de mejillones; se cruzará por varios canales de desagüe de los arrozales, en los que algún pescador faenará desde la barca. Se verán algunas barracas que son construcciones tradicionales de la comarca y se llegará al Port de la Isla del Mar, en medio de la bahía, donde se combinan diferentes artes de pesca, se producen cultivos de acuicultura y se pueden observar aves como la garza imperial, diversas familias de gaviotas, el ánade real y el flamenco rosado. Un camino llevará hasta la playa de la Marquesa; desde aquí una pista de arena compacta, cruzará toda la península de El Fangar, unida a esta playa por un estrecho istmo; es una extensa flecha litoral constituida por los terrenos aluviales, limos o fangos -*fangar*- que fue depositando el río en su superficie, formando sistemas de arenales y dunas móviles muy característicos del Delta y que, fuera de la influencia del hombre, han permanecido como área de refugio y alimentación de muchas especies de aves acuáticas migratorias, por la existencia de muchos reptiles, insectos, micromamíferos y anfibios. Desde primeros de Marzo, es época de nidificación, y



aunque estén acotadas estas áreas, se las puede contemplar fácilmente desde los observatorios. La península tiene seis kilómetros de largo por tres en su anchura máxima. Contiene dos tipos de dunas, muy bien conservadas; unas fijadas por vegetación halófila, adaptadas a la salinidad, y otras móviles que se van desplazando por la acción del viento. Los vehículos tratarán de llegar hasta la **Punta de El Fangar** o del Diamant,

donde hay una playa virgen donde se prodiga el baño naturista, aproximándose luego al faro. Desde lejos esta playa produce una ilusión óptica, con el reflejo del sol sobre la arena, que la convierte en una lámina de cristal, y por ello lleva el sobrenombre de playa de los Espejismos. La **playa de la Marquesa**, una gran extensión de arena dorada y fina, es de aguas tranquilas y también hay escasa profundidad; se dan también numerosas formaciones dunares hasta el pie mismo de una pequeña urbanización llamada Riumar. Por último los vehículos se desviarán a la altura del Pont dels Moros hacia la bassa del Canal Vell, de propiedad privada, formada por tres cubetas diferentes, donde hay un espléndido mirador, y en la que sobre los carrizales vuelan los martinets entre otras especies de avifauna, y también se pueden encontrar flamencos; como en la mayoría de las lagunas pueden verse las pequeñas barcas de pescadores; *duración: tres horas.*

Circuito multiaventura en el parque Deltaventur y área de naturaleza Deltariun; combinado de distintas actividades a realizar, organizadas por **monitores** deportivos, en un complejo próximo a las playas de Riumar, donde existe un área de humedal donde se han reproducido los distintos ambientes del Delta con una gran variedad de plantas autóctonas y naturalizadas, además de albergar un importante número de especies animales, principalmente de aves acuáticas; hay una laguna, donde se realizan distintas formas de navegación; hay bosques de ribera, vegetación de litoral y arenales; existe también un huerto con diferentes frutales, de cultivo orgánico, y entre la fauna hay también un espacio para animales domésticos, como burros, cabras, gallinas, ocas, cerdos...

Dentro del complejo hay un **Parque de aventura**, entramado entre tres torres de madera.

a) Una de las pruebas es superar el paso por distintos **puentes** construidos con madera y cuerdas; cada uno de ellos es diferente y requiere estrategias distintas para avanzar; se encuentran los puentes tibetano, himalayo, nepalí, puente mono, puente de equilibrio...hasta un total de veinte puentes; hay redes de abordaje, escaleras, lianas de tarzán...; y entre cada una de estas especialidades hay algunas tirolinas desde las más cortas a las más largas.

b) **Pista de destreza**, escalada y rápel en rocódromo artificial; hay dos instalaciones de progresión en pared, tanto boulder horizontal como una pared vertical, donde se pueden ir adquiriendo habilidades para superar las distintas presas.

c) Hay una zona de **tiro con arco**, sombreada y con bancos. El tiro con arco es un deporte que requiere una técnica específica, aunque para una primera satisfacción sólo hay que aprender unas reglas básicas: las partes de una flecha, su colocación en el arco, la posición del cuerpo del arquero para ganar velocidad y no hacerse daño, su "ojo dominante" y la relación visual con la diana; la puntuación es de uno a diez según se clave la flecha en los círculos concéntricos, desde los más exteriores al del centro.



El precio de la aventura es de 15€ y se incluye el alquiler del vehículo, el seguro y el transporte de los vehículos desde el punto de partida hasta el punto de llegada.

d) Circuito para **quads**; la conducción de estos vehículos cuadríciclos *-de cuatro ruedas-* con un motor de moto de una potencia de hasta 100/150 c.c. y cambio automático, adaptados a todos los terrenos, se realiza por el interior de un circuito cerrado dentro de las instalaciones; para realizar esta actividad no se necesita experiencia previa, sino simplemente seguir correctamente las explicaciones previas del guía; sólo se exige prudencia y control; no tienen mucha potencia pero pueden llegar a coger una buena velocidad; *duración: quince minutos.*



e) Navegación en **piragua** por el lago; son embarcaciones muy estables, autovaciables y en circunstancias de aguas tranquilas, para una o dos personas *-K-1, K-2-*; se iniciará, para los no avezados, con unas nociones previas de la técnica de paleo y manejo del remo, orientadas a dirigir la embarcación en la dirección elegida.

Domingo

Actividad en **bicicleta de paseo**, dirigido por **monitor** de ciclismo, por uno de los mejores itinerarios del hemidelta Norte, que desde el Parque Deltaventur, cerca de Riumar, toma una pista junto a la ribera del Ebro, en el tramo final del río antes de la desembocadura, hasta la bassa de **El Garxal**; ésta es una laguna en formación, constituida por pequeñas islas, todavía abierta a las corrientes y deposiciones de sedimentos del río, en la misma boca del Mediterráneo, por lo que en su ecosistema se reúnen las características



de bahía y balsa litoral con aportación de agua dulce. En la media luna arenosa, hasta donde se puede llegar con las bicis, hay una pasarela de madera que conduce a un mirador desde el que se obtiene una excelente panorámica de las islas que hay enfrente: las de San Antonio y Buda, lugares de paso restringido y espacios protegidos de gran importancia, donde abundan limícolas, patos y gaviotas. El grupo se detendrá junto a las dunas fluviales de "el Muntell Gros" y de "les Verges" -*Vírgenes-* con una altura de cuatro o cinco metros desde donde se divisan los **Calaixos de Buda** *-una gran laguna interior-* que alberga una enorme cantidad de aves, que aprovechan su solitaria y privilegiada situación, como lugar de nidificación, invernada y parada migratoria; en este refugio se dan todos los ambientes deltaicos: lagunas *-las que se comunican con el mar*

se llaman "cajones"-, salobres, arrozales, playas y márgenes fluviales *-está separada del Delta continental por el canal de Migjorn-*, que fue un antiguo brazo o desembocadura del Ebro. El final de este espacio singular, hay un faro y más allá una selva de hierbas, cañas, adelfas y tamarindos al mismo borde del agua; *duración: tres horas*

Experiencia de **perxar con barcas tradicionales** de pescadores del Delta en la laguna del Parque Deltaventur. Son una especie de pequeña "pontona" o barca sin quilla, plana, ancha y alargada, que termina en ángulo tanto en proa como a popa; tiene unos bancos travesaños de estribor a babor para sentarse; están adaptadas a lugares con muy poca profundidad para desplazarse con una **perxa**, un palo largo de madera de chopo, cilíndrico, con un espesor que llena la mano, de unos cuatro



metros de largo; en el extremo que se sumerge tiene un tenedor de metal con dos puntas muy abiertas que se clavan en los barrotes del fondo, utilizándola como punto de apoyo para empujar con fuerza y desplazarse. Explicarán la técnica a la que habrá que adaptarse, ya que es una pértiga muy pesada y es preciso mover y girar la embarcación en la dirección adecuada, previendo siempre la dirección del viento que conlleva una cierta deriva; si no se controla la barca en los primeros desplazamientos es fácil chocar con las lindes del canal, con el carrizo o unas con otras; los pescadores suelen tener unos brazos fuertes y mucha destreza... El itinerario se realiza por algunas canalizaciones de la laguna e irán pasándose la perxa los distintos componentes de la embarcación. Capacidad de cada una, entre cinco y siete participantes; *duración: hora y media aprox.*

Alojamiento y servicios incluidos

Lugar de estancia, precios, suplementos y otros datos complementarios

Hotel ()** en **San Carlos de la Rápita**; desde el alojamiento del **miércoles**, *-sin servicio de sena-* **pensión completa** desde el **desayuno** del jueves a la **comida** del **domingo**; una de las comidas serán en restaurantes en ruta. *Total: cuatro noches.*

Con transporte por **medios propios (*)**, en habitación doble.

359 €

Suplemento habitación **individual** (por noche)

20 €

*Para el transporte proponemos alternativamente **compartir coche**, compartiendo también los gastos, bien el propio si se dispone de él, o manifestar en la reserva la disposición para realizarlo con el de otros; para ello Gente Viajera pondrá en contacto a quienes deseen participar de una misma ciudad o provincia. En cualquier caso...*

desde Madrid:

Suplemento, en autobús, microbús o en nuestros vehículos de apoyo

59 €

() El traslado al punto de salida de las actividades es igualmente por medios propios o compartidos, excepto si se contrata el suplemento de transporte y traslados*

Hora y lugar de reunión: a las **08:30 h** tras el desayuno, en el hotel, o en el lugar que se indique en los **últimos datos**.

Itinerario: desde Madrid, A-III dirección Valencia. Pasado Ventas del Poyo tomar A-7 dirección Castellón – Tarragona, salida San Carlos de la Rápita.

Equipaje: ropa cómoda para andar y abrigo, zapato deportivo, pantalón cómodo para montar en bici (cultote o chándal), bañador o pantalón corto, para las actividades náuticas, zapato deportivo, chubasquero, pequeño macuto.

Documentación útil

Para conocer los lugares concretos donde se desarrollan las actividades así como los espacios de observación e interpretación

Presentación y documentación:

El Ebro

Con un recorrido de 900 Km., el Ebro es el río **más caudaloso** de la península ibérica y el principal **responsable de la formación** del Delta, ya que ha ido transportando hasta la desembocadura los materiales arrancados durante su curso, tanto los que aportan los afluentes que descienden de los Pirineos, los del Sistema Ibérico -los viñedos de La Rioja, los regadíos de Aragón...- y hasta los de la Cordillera Cantábrica donde nace el río. Pero actualmente sufre una **alarmante regresión**, ya que ese proceso que se inició de forma

ostensible sólo hace cinco siglos, tras sufrir sus cabeceras una importante deforestación, ha **detenido** en un ochenta por ciento su crecimiento, por la construcción de **grandes presas** hidroeléctricas en último tramo del río, antes de entrar en el Delta, tras cruzar por Tortosa y Amposta – las de Mequinenza, Ribarroja, Flix...-; anteriormente estos tramos del río fueron navegables desde el mar. Los perfiles actuales se afianzaron tras las enormes deposiciones que trajeron las severas crecidas de 1937.

El Delta del Ebro

Es la **mayor** zona húmeda de Catalunya, de unos 320 kilómetros cuadrados; es el segundo hábitat acuático y de avifauna del Mediterráneo, tras la Camarga francesa; y es también el segundo en **extensión** tras el Delta del Nilo. Playas kilométricas y casi salvajes conviven con inmensas dunas de arena y más de una docena de lagunas rodeadas de vegetación helofítica -que hunde sus raíces en un medio acuático- como juncos y carrizos; anidan noventa y cinco especies, e invernan, reposan y se alimentan durante las migraciones, unas **trecientas treinta** especies de



aves de las **seiscientas** existentes en Europa; en número de individuos oscila entre 50.000 y 100.000. Se destacan los somormujos, aguiluchos laguneros, flamencos rosados, fochas, calamón común, garcetas, patos colorados, ánades reales, avetoros, garcillas, porrones, garcetas, charranes...

Existen una gran **diversidad** de paisajes inéditos, donde conviven los cultivos de cítricos, con las huertas, los frutales y el cultivo de **arroz**: unas 20.000 ha., cuyo ciclo exige que **se inunden y des sequen** miles de tablas o parcelas dedicadas a este cereal; al final del invierno desaguan por las acequias y grandes tractores molturan las raíces proporcionando alimento a las aves, y en abril las compuertas se abren para volver a inundarlos; una vez inundados, la llanura se convierte en un espejo azul. Una importante red de canales y acequias distribuyen el agua dulce del río a partir unos antiguos azudes radiales construidos en el siglo XIX; todo el riego del Delta lo gestiona una Comunidad de Regantes.

Destacan impresionantes zonas encharcadas o lagunas de somera profundidad -bassas- como les Olles, Canal Vell, El Garxal, la Tancada, L'Encanyissada, La Alfacada, La Platyola...; islas de arena formadas por los arrastres de limo del Ebro que por desecación se convierten en arena dorada, como las de Buda o San Antonio; y penínsulas donde el **viento**, un importante protagonista de este ecosistema, levanta multitud de dunas, como las de la Punta de la Banya o El Fangar. Entre las antiguas labores tradicionales, antes de la llegada del masivo cultivo del arroz, destacaban las salinas, como las de San Antonio.

Vegetación y fauna

Gran parte de las tierras del Delta son **salobres**, contienen un alto porcentaje de sosa y sal, que genera una vegetación de gran interés, adaptadas a una salinidad que fluctúa por los periodos climáticos y la presión del mar sobre el agua dulce, al penetrar en la capa freática; son las plantas **halófilas** que agrupan varias comunidades vegetales, cuyos tejidos están adaptados a la sosa y que, para evitar su desecación, elevan la presión osmótica; como ejemplo de los vegetales adaptados a la salinidad, se encuentran el barrón o los tarays. Y conviven con los bosques de ribera formados por los álamos blancos y los



negros -o chopos-, los sauces, los fresnos, los olmos, los alisos, los lentiscos, las mimbreras... Y también se dan otros replantados desde otros territorios: los eucaliptos, las acacias, las plataneras...

Tanto por los canales de agua dulce, como en las bahías se reproducen muchas especies de peces, como el salmonete, la carpa, el barbo, la lamprea...; pero simultáneamente se ha desarrollado una pujante industria con el cultivo intensivo, a través de una acuicultura consolidada, que produce mejillones, ostras, almejas, y peces como la dorada, la lubina o la anguila -una de las especialidades

gastronómicas-.

Por todo ello, el Delta del Ebro es uno de los espacios naturales en los que la agricultura tradicional **convive** biológicamente y **se interrelaciona** en armonía con los valores naturales, siendo uno de los ecosistemas de mayor interés biológico del Mediterráneo. Como actividad inicial, la singular geografía del Delta se observará en detalle, con una panorámica espectacular de todo el Delta desde la **cumbre** del Montsiá

El Delta hoy

El Delta se divide en dos grandes áreas a partir del eje del río: el hemidelta Norte y el hemidelta Sur. Al sur encontramos la bahía de Les Alfacs, el mayor abrigo natural de Europa; una fina barrera de arena, llamada El Trabucador, mantiene un estrecho istmo que se une a la Punta de la Banyà, uno de los lugares de nidificación más importante del Mediterráneo, a partir de las salinas de La Trinitat. Muy cerca, las dos mayores lagunas del Parque Natural -La Tancada y L'Encanyissada- son refugio de multitud de aves, especialmente de flamencos. Hacia el Este se encuentran las grandes islas de arena, las bassas o lagunas, y alguna en proceso de formación como El Garxal, que cierra al Ebro en la desembocadura; y al Norte, otro importante abrigo se completa con la remota península de El Fangar y playas de los Espejismos. Todos estos ricos, y apenas conocidos, rincones húmedos que han creado los limos arrastrados por el Ebro, serán el objeto a descubrir durante las actividades programadas. Varias de las playas salvajes y kilométricas del Delta lucen el distintivo de bandera azul que otorga anualmente la Unión Europea por cumplir con criterios de calidad del agua, seguridad y ordenación de servicios; algunas de ellas son de práctica naturista.



C/ SANTA ALICIA, 19 28053 MADRID TEL. 91 478 01 11 FAX 91 478 58 35

E-mail: info@genteviajera.com-<http://www.genteviajera.com>

Actividades de naturaleza en España, turismo más **sostenible** y **cercano**